



**Acuerdos de  
Gobernabilidad**  
para crecer en comunidad  
2023-2026



Mesa de Concertación  
para la Lucha contra la Pobreza

**CAJAMARCA**



# **ACUERDO DE GOBERNABILIDAD REGIONAL 2023-2026**

## **REGIÓN CAJAMARCA**

Tú y yo,  
por  
Cajamarca



## **ACUERDO DE GOBERNABILIDAD REGIONAL 2023 – 2026**

### **Región Cajamarca**

#### **1. PRESENTACIÓN**

El Acuerdo de Gobernabilidad es un conjunto específico de compromisos suscritos por los actores políticos que postulan al gobierno regional o al gobierno local, como propuesta de un grupo amplio de organizaciones de sociedad civil y que toman en cuenta determinados procedimientos democráticos, como la pluralidad, convocatoria, visibilización, entre otros.

Los acuerdos se han venido impulsando desde el año 2002 a nivel nacional, en el marco de los procesos electorales y en un escenario de amplio movimiento social y político que pretende fortalecer la institucionalidad democrática y la atención a los derechos ciudadanos en el país.

La Mesa de Concertación para la Lucha Contra la Pobreza juega un rol muy activo, confluyendo con otros esfuerzos impulsados desde sociedad civil y la cooperación internacional, en temas específicos, en el entendido de que consensuar y priorizar objetivos de política pública claves para la lucha contra la pobreza y el desarrollo humano, ayuda a fortalecer los compromisos de los candidatos con la ciudadanía.

Así mismo, los Objetivos de Desarrollo Sostenible (ODS) constituyen un llamamiento universal a la acción para poner fin a la pobreza, proteger el planeta y mejorar las vidas y las perspectivas de las personas en todo el mundo, en esta línea es como región no podemos ser ajenos a esta problemática mundial identificada con las características particulares de un territorio tan disperso como el nuestro.

Actualmente ya se cuenta con una visión al 2050 promovida por el Centro Nacional de Planeamiento Estratégico (CEPLAN) que textualmente menciona lo siguiente: “Al 2050, somos un país democrático, respetuoso del Estado de Derecho y de la institucionalidad, integrado al mundo y proyectado hacia un futuro que garantiza la defensa de la persona humana y de su dignidad en todo el territorio nacional.

A nivel regional, los Acuerdos de Gobernabilidad han venido siendo construidos como producto de procesos participativos y de consulta, que recogen las prioridades demandadas por la población.



## **2. OBJETIVO**

Contribuir al bienestar de la población y a la gobernabilidad de la jurisdicción política, más allá del momento electoral.

Los Acuerdos presumen de un lado, la existencia legítima de diferencias de intereses y visiones de los actores sociales, económicos y políticos, pero de otra reconocen la necesidad de que esos actores diversos, trabajen coordinadamente para lograr el bienestar común y el desarrollo humano integral.

Otros objetivos del acuerdo de gobernabilidad se orientan a generar procesos de articulación y concertación en la sociedad civil en torno a orientaciones de la política pública, desarrollando capacidades de aporte, de seguimiento y de un control efectivo en la rendición de cuentas; así mismo desarrollar capacidades en los movimientos políticos para elaborar sus propuestas en diálogo con los movimientos sociales y la sociedad civil organizada; y, concertar metas de política pública entre la sociedad civil y los actores políticos, que sirvan como un piso mínimo de exigencia común al desempeño de los gobiernos entrantes.

## **3. METODOLOGÍA**

Para la construcción del AGR '23-'26, se han seguido algunos pasos consensuados a nivel del equipo de trabajo y del Comité Ejecutivo Regional de la Mesa de Concertación para la Lucha Contra la Pobreza de Cajamarca:

- Se identificó la problemática pública tomando como referencia la problemática mundial, para lo cual se revisaron los 17 Objetivos de Desarrollo Sostenible identificados por la Organización de las Naciones Unidas.
- Para ello, se realizó una primera priorización de los 17 Objetivos de Desarrollo Sostenible con el Comité Ejecutivo Ampliado de la Mesa de Concertación de Lucha Contra La Pobreza, obteniendo DIEZ ODSs priorizados.
- Se elaboró una encuesta o instrumento de consulta en base a estos 10 ODS priorizados por el Comité Ejecutivo Ampliado, y se incluyó a los 17 indicadores del Acuerdo de Gobernabilidad Vigente (AGR '19-'22), distribuidos en las cuatro dimensiones de desarrollo consideradas: social, económico, ambiental e institucional.
- Se socializó la encuesta a 87 organizaciones que integran el Comité Ejecutivo Ampliado de la Mesa de Concertación de Lucha Contra La Pobreza y a otros actores regionales, de la cual se obtuvo 676 respuestas.
- Como resultado de la encuesta a nivel de ODS se identificaron cuatro prioridades:

1. Educación de calidad
2. Salud y bienestar
3. Agua limpia y saneamiento
4. Trabajo decente y crecimiento económico.

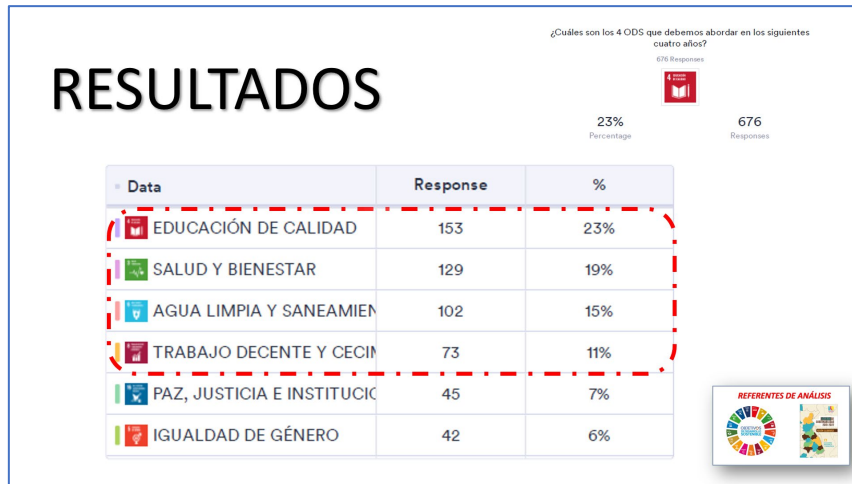

- Como resultado de la encuesta sobre los indicadores del Acuerdo de Gobernabilidad vigente, se obtiene el resultado siguiente, en razón de los cuatro ejes o dimensiones de desarrollo:

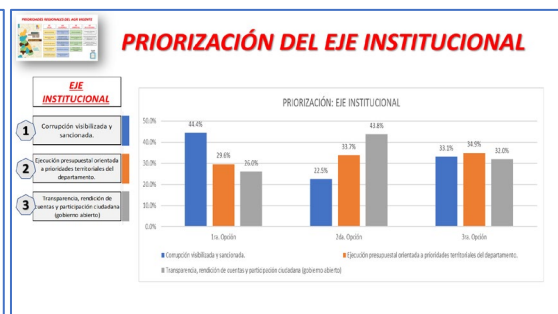
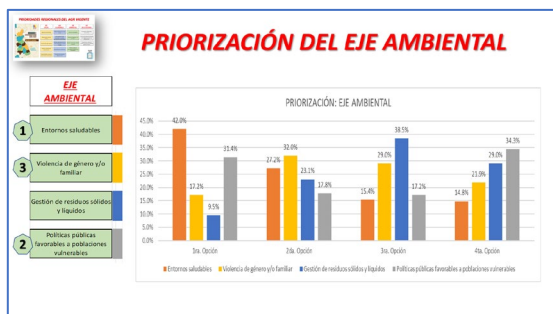
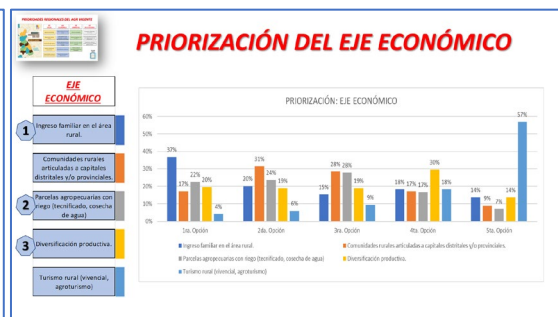
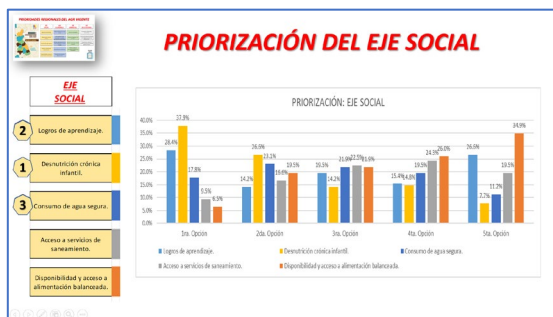

Priorización obtenida:

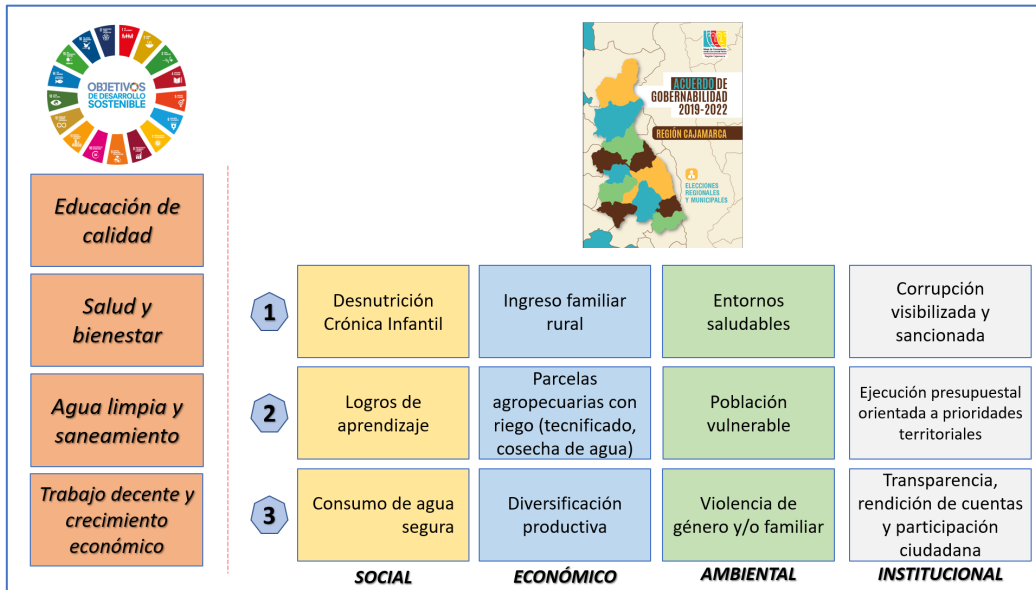

- Es preciso recalcar que el Acuerdo de Gobernabilidad Regional es el resultado de un proceso de construcción participativa.

#### 4. **PROBLEMA PÚBLICO**

Con aproximadamente 1,5 millones de habitantes, Cajamarca es el quinto departamento más poblado del Perú, pero el undécimo más rico en términos de PBI per cápita (Censo Nacional, 2017). La calidad de vida del poblador promedio de la región de Cajamarca, si los medimos a través del Índice de Desarrollo Humano (IDH), que mide los adelantos medios en tres aspectos básicos del desarrollo humano: i) una vida larga y saludable (medida por la esperanza de vida al nacer); ii) conocimientos (tasa de alfabetización de adultos); y, iii) un nivel de vida decoroso (PIB per cápita), es de 0,42 mientras que en el Perú es 0,58.

El departamento de Cajamarca en los últimos 8 años ha reducido el nivel de pobreza en 11.7 puntos porcentuales (de 54% a 42.5%) y la pobreza extrema en 11.2 puntos porcentuales (de 24.5% a 13.3%), sin embargo, el impacto del COVID 19 (2019 -2020) ha evidenciado la fragilidad que existe en esta condición reflejándose en el incremento de la pobreza de 4.5 puntos porcentuales (de 38% a 42.5%) y el incremento de 2.20 puntos porcentuales en la pobreza extrema (de 11.10% a 13.30%). (Ver Gráfico 1)

Gráfico 1: Evolución de la pobreza monetaria y extrema – 1012-2020.

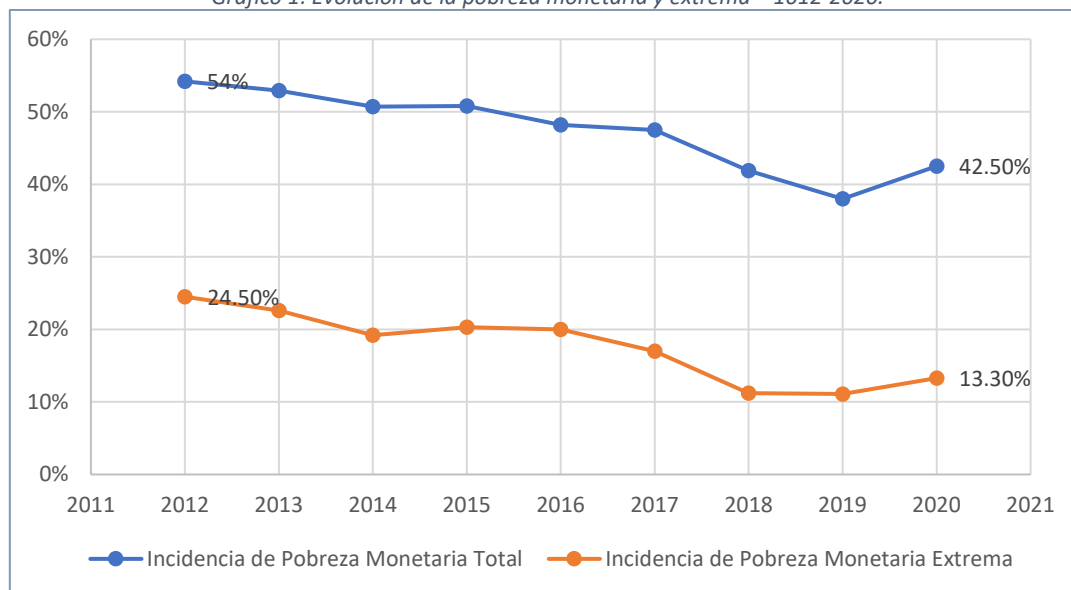

Fuente: INEI

En este contexto se hace necesario identificar los problemas estructurales que existen en la región para poder cambiar la situación antes mencionada. Del proceso participativo se han priorizado los siguientes problemas a través de una consulta a nivel de ODS e indicadores del acuerdo de gobernabilidad vigente. (Tabla 1)

Tabla 1: ODS y problemática identificada en la consulta ciudadana

ODS PRIORIZADOS	INDICADORES (Priorización del AGR 19-22)	INDICADORES ESPECÍFICOS	LÍNEA DE BASE	BRECHA
1 EDUCACIÓN DE CALIDAD	Logros de Aprendizaje	Comprensión Lectora - Primaria	16.70%	83.3%
		Compresión Matemática – Primaria	16.70%	83.3%
		Comprensión Lectora – Secundaria	5%	95%
		Compresión Matemática - Secundaria	5%	95%
2 AGUA LIMPIA Y SEGURA	Agua limpia y Saneamiento	Viviendas con acceso a agua por red pública	78.70%	21.3%
		Viviendas con acceso a saneamiento por red pública	38%	62%
3 SALUD Y BIENESTAR	Desnutrición Crónica Infantil Violencia de género y/o familiar	Desnutrición Crónica Infantil	20.90%	20.90%
		Prevalencia de violencia física contra las mujeres.		

ODS PRIORIZADOS	INDICADORES (Priorización del AGR 19-22)	INDICADORES ESPECÍFICOS	LÍNEA DE BASE	BRECHA
		No. de casos, atenciones y denuncias por violencia atendidas en el año.		
		No. de feminicidios		
	Parcelas agropecuarias con riego (tecnificado, cosecha de agua)	Porcentaje de superficie agrícola cultivada por tipo de riego.		
4	Diversificación productiva	Porcentaje de superficie agrícola cultivada por mujeres y hombres destinada al autoconsumo.		
TRABAJO DECENTE Y CRECIMIENTO ECONÓMICO		Superficie cosechada de principales cultivos transitorios.		
		Producción agropecuaria regional.		
		Principales productos agrícolas y pecuarios, por volumen de producción.		

La priorización realizada nos permite agrupar, tanto los ODS como los indicadores, en tres grandes grupos (ver Gráfico 2):

1. Educación de calidad, a medir a través de los logros de aprendizaje en la región.
2. Salud y bienestar, que incluye el ODS de agua y saneamiento, el indicador de desnutrición crónica infantil y los índices de violencia de género.
3. Trabajo decente y crecimiento económico, que considera a su vez los indicadores de ingreso familiar rural, las parcelas agropecuarias con riego y la diversificación productiva.

Así mismo, se considera de manera transversal tres aspectos relacionados con lo institucional: i) corrupción visibilizada y sancionada; ii) ejecución presupuestal orientada a las prioridades territoriales; y, iii) transparencia, rendición de cuentas y participación ciudadana.

Gráfico 2: Ubicación de los ODS e indicadores en una matriz visual.

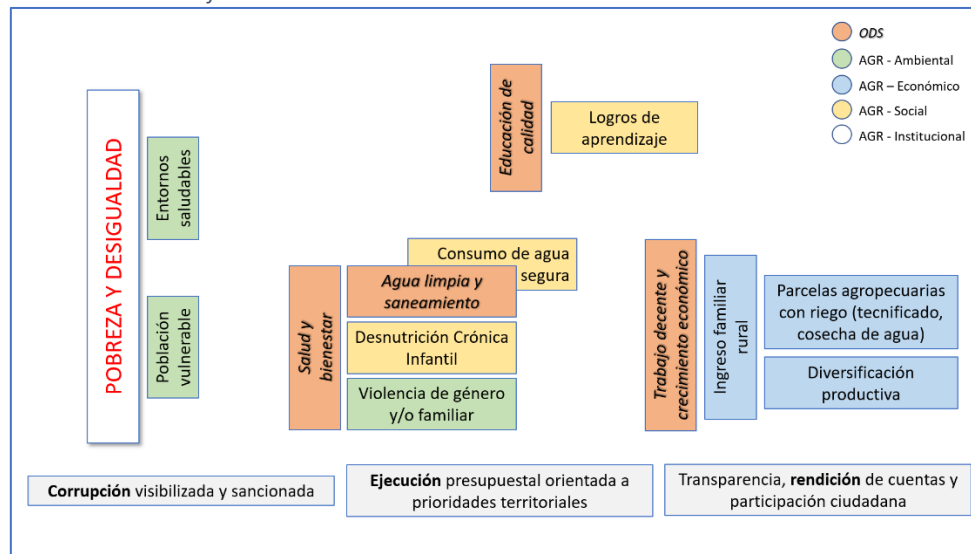

## 5. **CONSIDERACIONES ADICIONALES.**

Los procesos de desarrollo deben tener la suficiente sostenibilidad para poder ejercer los cambios que se necesitan en el cierre de brechas, por tanto, se propone que aquellos orientados al progreso regional, se deban mantener y potenciar, es decir asegurar la implementación de las principales herramientas regionales e iniciativas y estrategias impulsadas en los años previos, como son el Plan de Desarrollo Regional Concertado al 2033, el Proyecto Educativo Regional al 2036, el Plan Regional de Competitividad, el Plan de Desarrollo Agrario, entre otros instrumentos de gestión; así mismo, estrategias regionales de intervención conjunta, como el Comité Regional Interinstitucional de la Estrategia Aprende Saludable (CRIAS), el fortalecimiento de las Redes Integradas de Salud (RIS), la Agencia Regional de Desarrollo, por mencionar algunos.

## 6. **INSTITUCIONES PARTICIPANTES EN LA MCLCP – COMITÉ REGIONAL AMPLIADO**

ESTADO	SOCIEDAD CIVIL
GOBIERNO REGIONAL	CEPEPAS NORTE - CENTRO ECUMÉNICO DE PROMOCIÓN Y ACCIÓN SOCIAL
GERENCIA REGIONAL DE DESARROLLO SOCIAL	Centro IDEAS
GERENCIA DE DESARROLLO ECONÓMICO	ALAC - ASOCIACIÓN LOS ANDES DE CAJAMARCA
GERENCIA DE PLANIFICACIÓN, PRESUPUESTO Y ACONDICIONAMIENTO TERRITORIAL	INICAM - INSTITUTO DE INVESTIGACIÓN Y CAPACITACIÓN MUNICIPAL
GERENCIA REGIONAL DE RECURSOS NATURALES Y GESTIÓN DEL MEDIO AMBIENTE – RENAMA	ASOCIACIÓN SER - ASOCIACIÓN SERVICIOS EDUCATIVOS RURALES
DIRECCIÓN REGIONAL DE EDUCACIÓN	GRUFIDES - GRUPO DE FORMACIÓN E INTERVENCIÓN PARA EL DESARROLLO SOSTENIBLE
DIRECCIÓN REGIONAL DE SALUD	ALDEAS INFANTILES SOS - CAJAMARCA
DIRECCIÓN REGIONAL DE TRABAJO Y PROMOCIÓN DEL EMPLEO	PNUD - PROGRAMA DE LAS NACIONES UNIDAS PARA EL DESARROLLO
DIRECCIÓN DE VIVIENDA, CONSTRUCCIÓN Y SANEAMIENTO	ASOCIACIÓN DE DESARROLLO SOCIAL LESTONNAC
DIRECCIÓN REGIONAL DE AGRICULTURA	ASMMI - ASOCIACIÓN DE SALUD MENTAL Y MEDICINA INTEGRATIVA
DIRECCIÓN REGIONAL DE COMERCIO EXTERIOR Y TURISMO	HOGAR DE CRISTO - HCC
DIRECCIÓN REGIONAL DE PRODUCCIÓN	ASOCIACIÓN FAMILIA SANA
DIRECCIÓN REGIONAL DE ENERGÍA Y MINAS	Red IQ - RED INTERQUORUM CAJAMARCA



ESTADO	SOCIEDAD CIVIL
DIRECCIÓN REGIONAL DE TRANSPORTES Y COMUNICACIONES	EDOC - EQUIPOS DOCENTES
UNIDAD DE GESTIÓN EDUCATIVA LOCAL - UGEL	MANTHOC - MOVIMIENTO DE ADOLESCENTES Y NIÑOS TRABAJADORES HIJOS DE OBREROS CRISTIANOS
OFICINA REGIONAL DE PERSONAS CON DISCAPACIDAD - OREDIS	AUD - ASOCIACIÓN UNIÓN DOWN DEL PERÚ.
SUB GERENCIA DE ACONDICIONAMIENTO TERRITORIAL - GOBIERNO REGIONAL CAJAMARCA (SGAT-GRC)	CAPACIDADES - ASOCIACIÓN CAPACIDADES PARA EL DESARROLLO
MUNICIPALIDAD PROVINCIAL DE CAJAMARCA - MPC	INSTITUTO DEL IDIOMA QUECHUA DE CAJAMARCA
MIDIS - MINISTERIO DE DESARROLLO E INCLUSIÓN SOCIAL	SHAHUINDO SAC
INIA - INSTITUTO NACIONAL DE INVESTIGACIÓN AGRARIA	CÁMARA DE COMERCIO Y PRODUCCIÓN
INEI - INSTITUTO NACIONAL DE ESTADÍSTICA E INFORMÁTICA	AGRO BANCO
SENAMHI - SERVICIO NACIONAL DE METEOROLOGÍA E HIDROLOGÍA	CLÍNICA LOS FRESNOS
AAA VI MARAÑÓN -- AUTORIDAD ADMINISTRATIVA DEL AGUA	UNIVERSIDAD PRIVADA DEL NORTE - UPN
OSINERGMIN - ÓRGANO SUPERVISOR DE LA INVERSIÓN EN ENERGÍA Y MINERÍA	COLEGIO MÉDICO DEL PERÚ - CONSEJO REGIONAL XVII
SERFOR ATFFS - SERVICIO NACIONAL FORESTAL Y DE FAUNA SILVESTRE	COLEGIO DE MÉDICOS VETERINARIOS DEPARTAMENTAL CAJAMARCA - CMVDC
DEFENSORÍA DEL PUEBLO	CCPC - COLEGIO DE CONTADORES PÚBLICOS DE CAJAMARCA
CTVC - COMITÉ DE TRANSPARENCIA Y VIGILANCIA CIUDADANA	COLEGIO DE ECONOMISTAS DE CAJAMARCA
POLICIA NACIONAL DEL PERÚ - FRENTE POLICIAL CAJAMARCA	COLEGIO REGIONAL DE OBSTETRAS - CRO XIV
RENIEC - REGISTRO NACIONAL DE IDENTIFICACIÓN Y ESTADO CIVIL	COLEGIO DE ENFERMEROS - CONSEJO REGIONAL XIII (CRXIII-CAJ/CEP)
SIS - SEGURO INTEGRAL DE SALUD	COLEGIO DE PERIODISTAS DE CAJAMARCA
SUNASS - SUPERINTENDENCIA NACIONAL DE SERVICIOS DE SANEAMIENTO	COLEGIO DE INGENIEROS DEL PERÚ - CAJAMARCA
CAC / MVCS - CENTRO DE ATENCIÓN AL CIUDADANO	FEROCAFENOP - FEDERACIÓN DE RONDAS CAMPESINAS FEMENIAS DEL NORTE DEL PERÚ
PROGRAMA NACIONAL AURORA - MIMPV	MICANTO "JOSÉ OBRERO"
INABIF / MIMPV - EDUCADORES DE LA CALLE	JOC - JUVENTUD OBRERA CRISTIANA
FEMA - FISCALÍA ESPECIALIZADA EN MATERIA AMBIENTAL	WARMIS - ASOCIACIÓN WARMIS
SENASA PERÚ	MMM - MARCHA MUNDIAL DE MUJERES
MINISTERIO DE RELACIONES EXTERIORES - OFICINA DESCONCENTRADA (ODE CAJAMARCA)	RNPM - RED NACIONAL DE PROMOCIÓN DE LA MUJER
SUB PREFECTURA DISTRITAL DE CAJAMARCA (SDCAJ)	REPRODEMUC - RED DE PROMOTORAS Y PROMOTORES PARA EL DESARROLLO DE LA MUJER CAJAMARQUINA
CENTRO DE DESARROLLO INTEGRAL DE LAS FAMILIAS - CEDIF CAJAMARCA / MIMPV	RED DE VOLUNTARIADO AMBIENTAL REGIONAL DE CAJAMARCA
CCR CONADIS - CENTRO DE COORDINACIÓN REGIONAL DE CONADIS CAJAMARCA.	CPJ - CONSEJO PROVINCIAL DE LA JUVENTUD - CAJAMARCA
OSIPTEL - Organismo Supervisor de la Inversión Privada en Telecomunicaciones.	COREMU - CONSEJO REGIONAL DE LA MUJER
ESCUELA DE POST GRADO - UNC (EPG/UNC)	COREJU - CONSEJO REGIONAL DE LA JUVENTUD
JUNTOS CAJAMARCA	FORO SALUD - FORO DE LA SOCIEDAD CIVIL EN SALUD.
PENSIÓN 65	
PNAE QALIWARMA	
PROGRAMA NACIONAL CUNA MÁS - PNCM	
PROGRAMA NACIONAL DE BECAS Y CRÉDITO EDUCATIVO – PRONABEC	
FONCODES	

## CANDIDATOS Y CANDIDATAS QUE SUSCRIBEN EL AGR 2023-2026 – REGIÓN CAJAMARCA

 CESAR HENRY VASQUEZ SANCHEZ <b>ALIANZA PARA EL PROGRESO</b>	 WALTER BENAVIDES GAVIDIA <b>AVANZA PAIS – PARTIDO DE INTEGRACIÓN SOCIAL</b>
 SEGUNDO RAÚL PINEDO VASQUEZ <b>CAJAMARCA SIEMPRE VERDE</b>	 VÍCTOR ANDRÉS VILLAR NARRO <b>FRENTE REGIONAL DE CAJAMARCA</b>
 ROGER GUEVARA RODRÍGUEZ <b>PARTIDO DEMOCRÁTICO SOMOS PERÚ</b>	 FELICITA MADALEINE TOCTO GUERRERO <b>PARTIDO FRENTE DE LA ESPERANZA 2021</b>
 MARÍA DE LOS ÁNGELES ARCE BENITES <b>RENOVACIÓN POPULAR</b>	

Este documento ha sido editado para difusión

ANEXOS

1. EDUCACIÓN DE CALIDAD (ODS 4)

Situación del ODS 4 al 2022



<b>OTROS INDICADORES CONTRIBUTIVOS A TENER EN CUENTA:</b>
% de alumnos que logran los aprendizajes de 2° primaria en comprensión lectora
% de alumnos que logran los aprendizajes de 2° primaria en matemáticas
% de escuelas regulares que tienen al menos un niño o niña con discapacidad que reciben servicios de apoyo para la inclusión (3 niveles)
% de mujeres que acceden a educación secundaria (matriculadas)
Nivel de logros de aprendizaje en lectura de los estudiantes de 2° grado de secundaria (*)
Nivel de logros de aprendizajes en matemáticas de los estudiantes de 2° grado de secundaria (*).
Porcentaje de escuelas que cuentan con acceso a Internet, primaria (% del total)
Tasa bruta de asistencia, educación superior (% de población con edades 17-21)
Tasa de analfabetismo de la población de 15 a más años de edad por área urbano/rural, sexo, indígena/no indígena

## 2. AGUA LIMPIA Y SANEAMIENTO (ODS 6)

Situación del ODS 6 al 2022

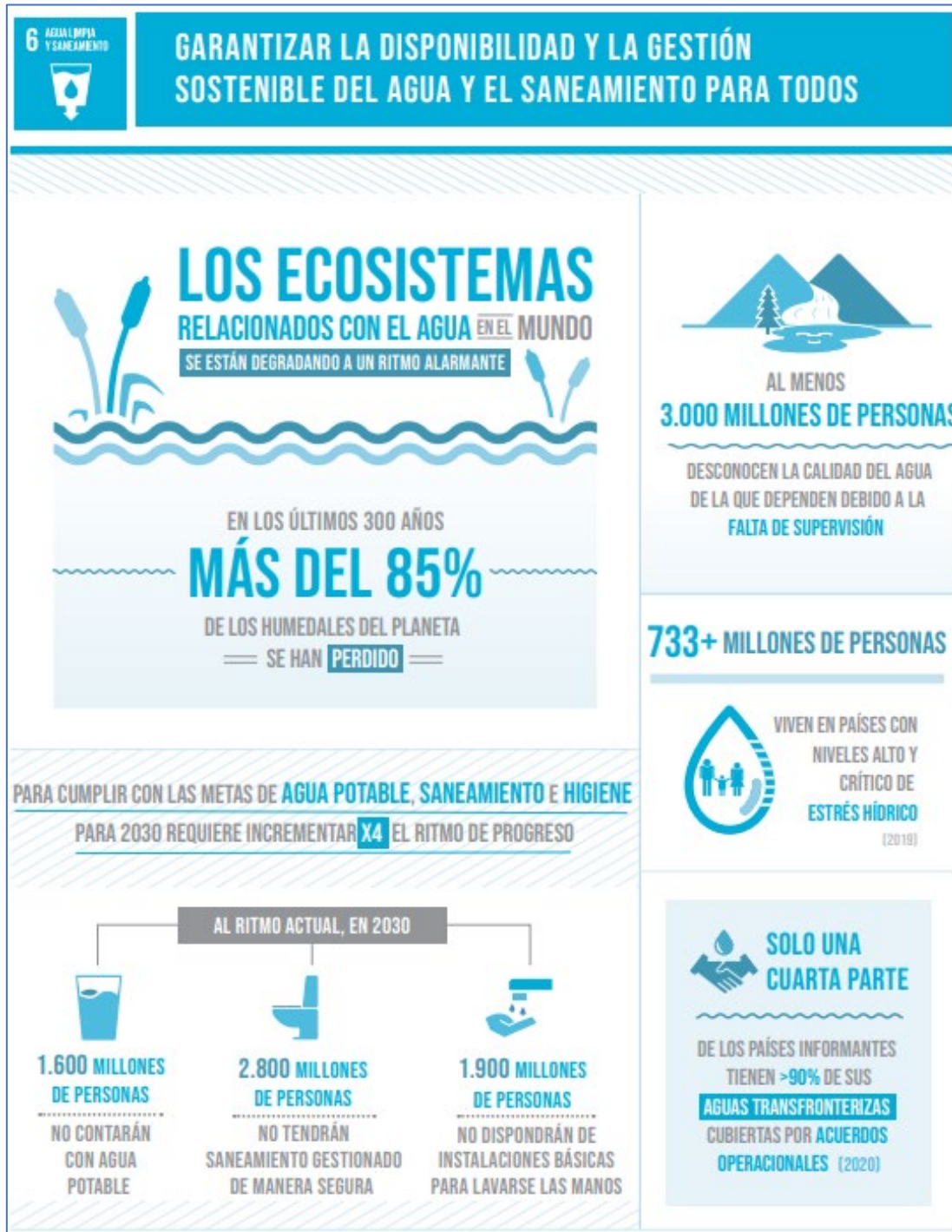

AGUA POTABLE

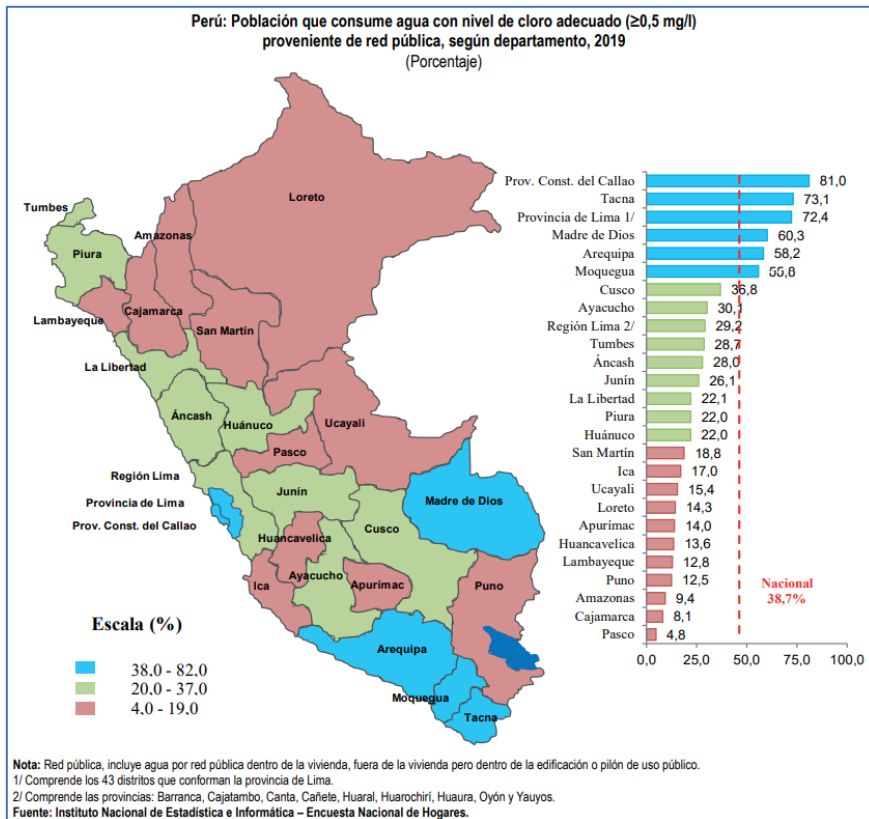
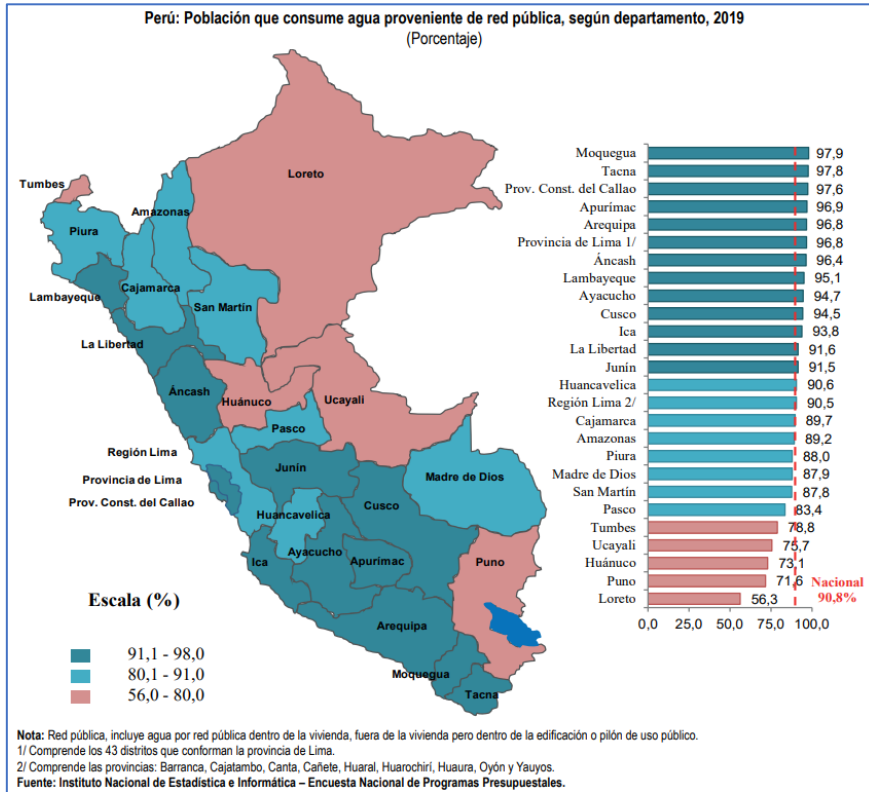

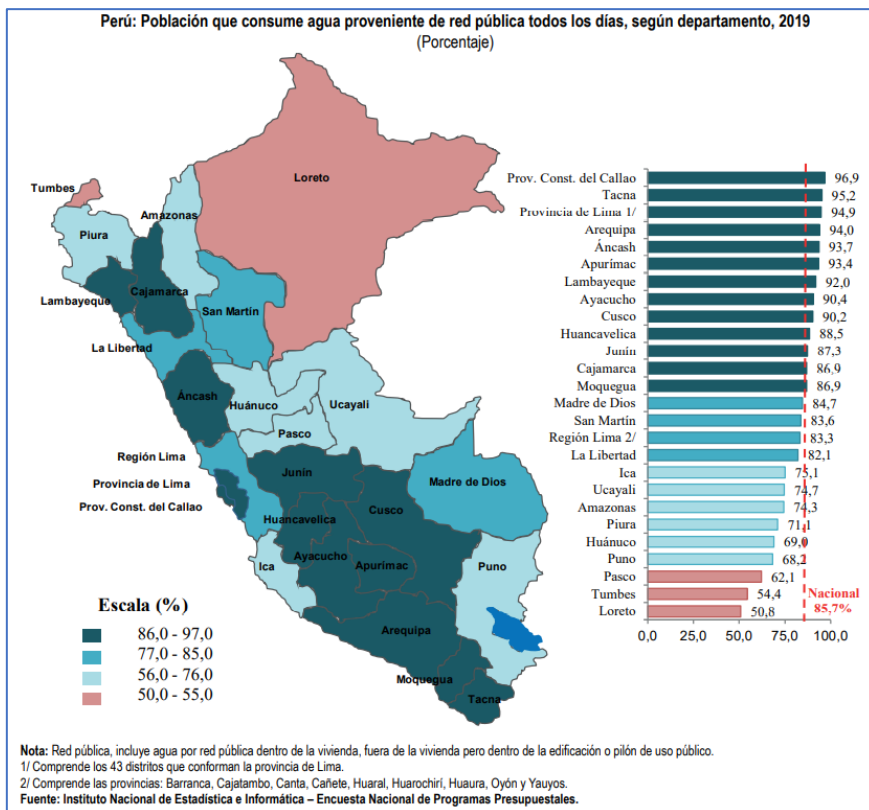
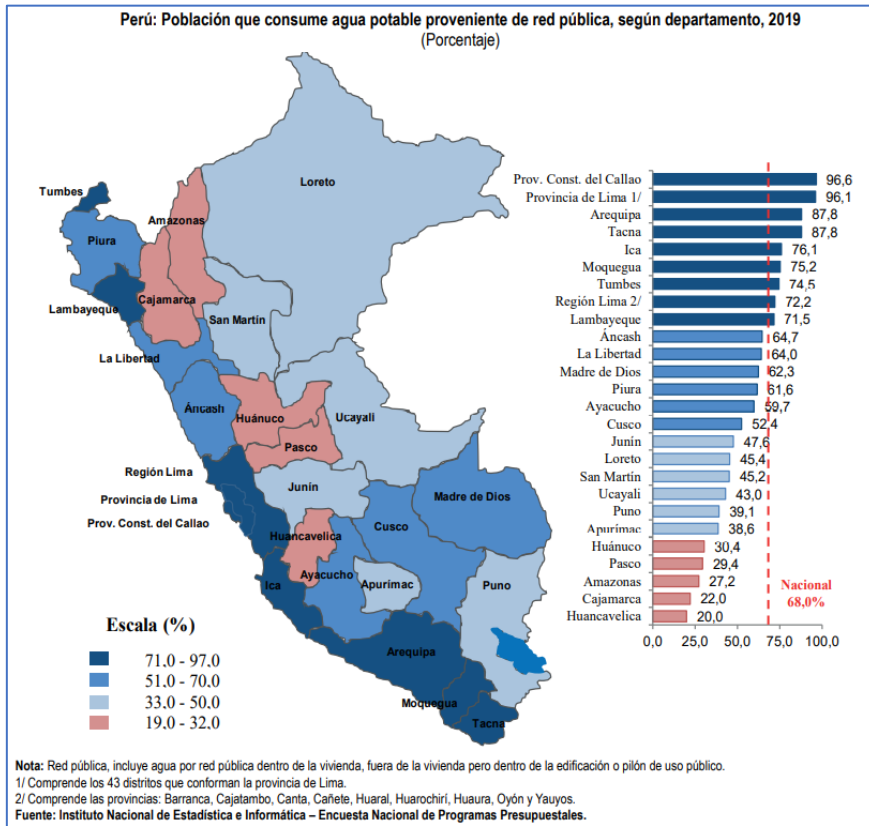

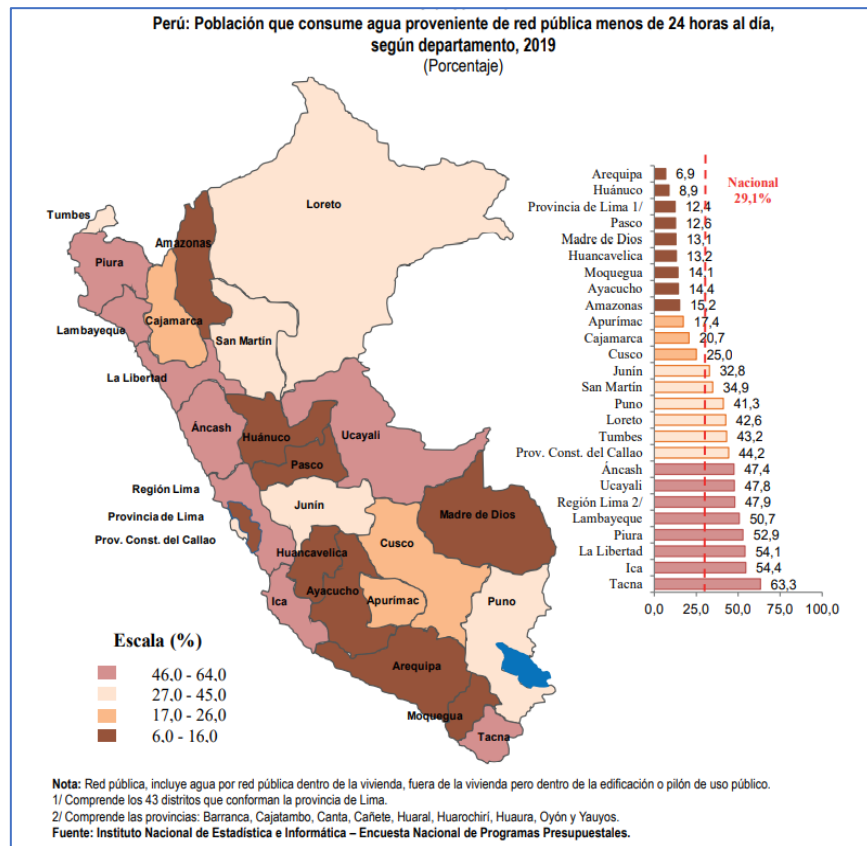
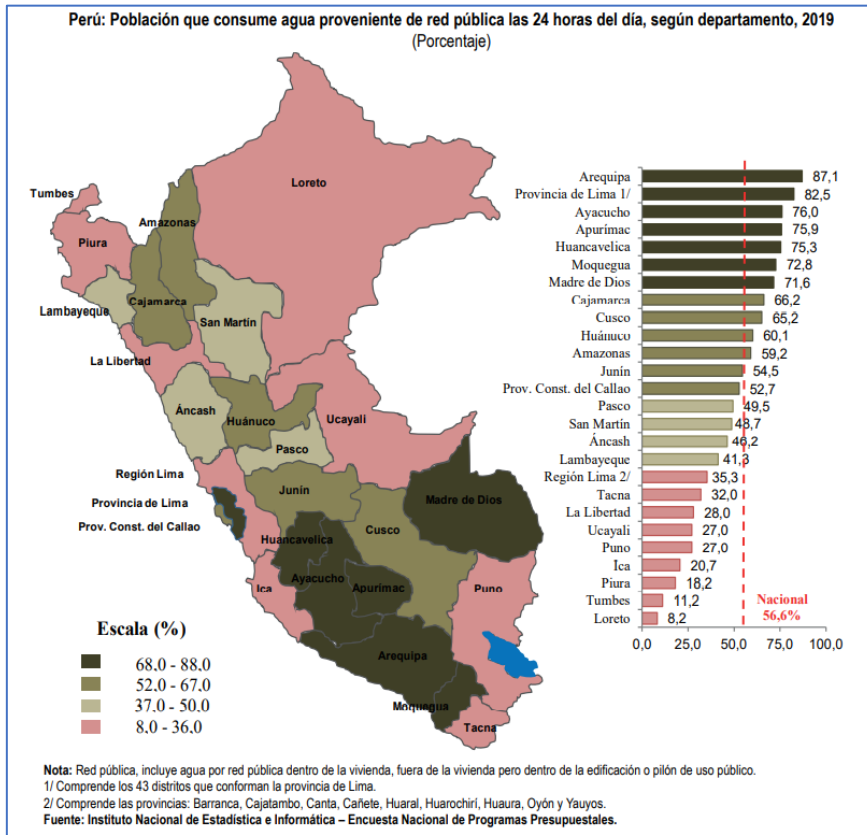



ALCANTARILLADO

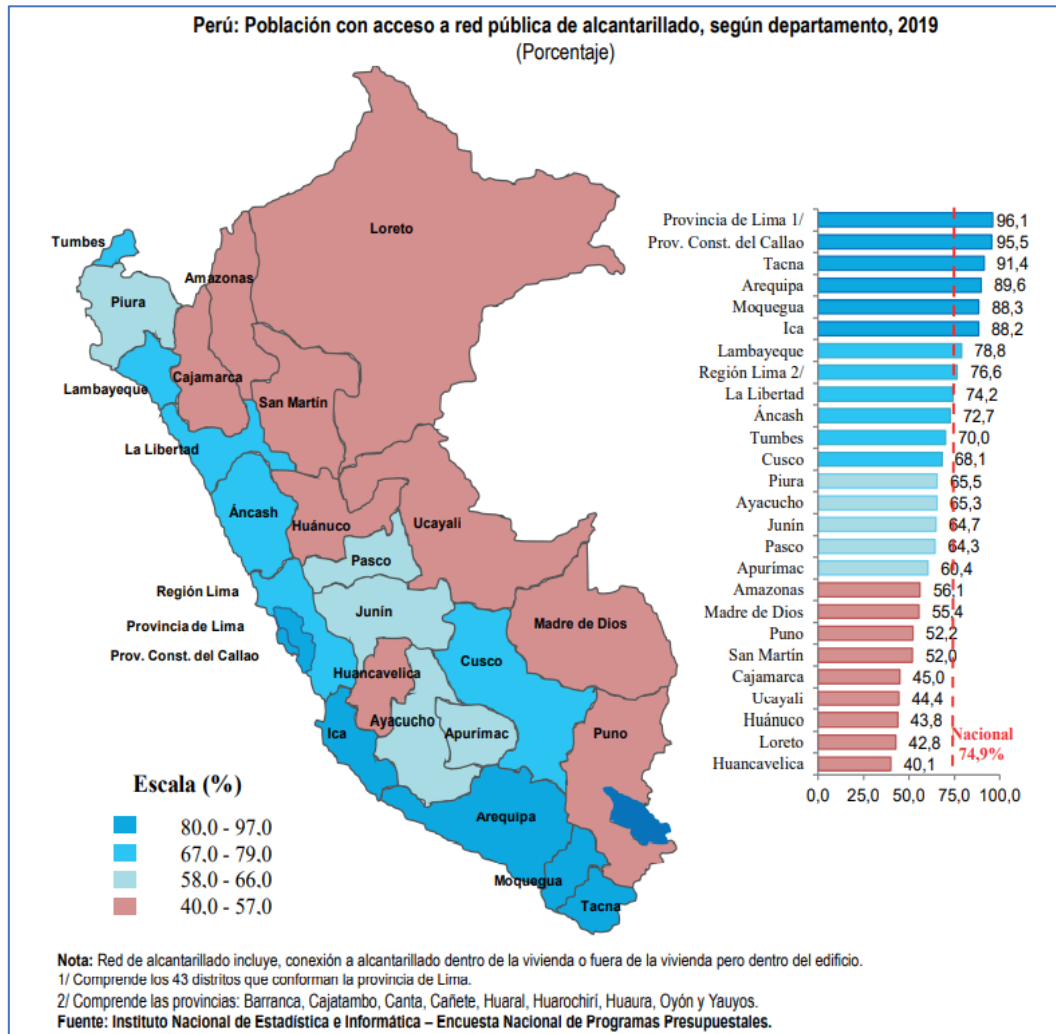

<b>OTROS INDICADORES CONTRIBUTIVOS A TENER EN CUENTA:</b>	
Medición del cloro residual libre del agua para consumo humano	*
Porcentaje de hogares con acceso a agua tratada	96.4%
Porcentaje de población urbana y rural que carece del servicio de agua potable	*
Porcentaje de población con acceso a servicio de saneamiento mejorados	*
Porcentaje de hogares con saneamiento básico	93.1%

<b>OTROS INDICADORES CONTRIBUTIVOS A TENER EN CUENTA:</b>	
Porcentaje de hogares rurales con saneamiento básico	90.4%
Presupuesto anual ejecutado Programa Nacional de Saneamiento Rural (PP 0083) - Millones de Soles	*
Presupuesto anual del Programa Nacional de Saneamiento Urbano del Gobierno Nacional (PP 0082) - Millones de Soles	*
Porcentaje municipalidades informan que disponen adecuadamente de aguas residuales	*
Porcentaje de hogares que eliminan por red pública sus excretas (porcentaje)	*
Volumen de inversión pública anual en el Programa Nacional de Saneamiento Rural (PP083) Millones de soles (número de proyectos)	*

### 3. SALUD Y BIENESTAR (ODS 3)

Situación del ODS 3 al 2022

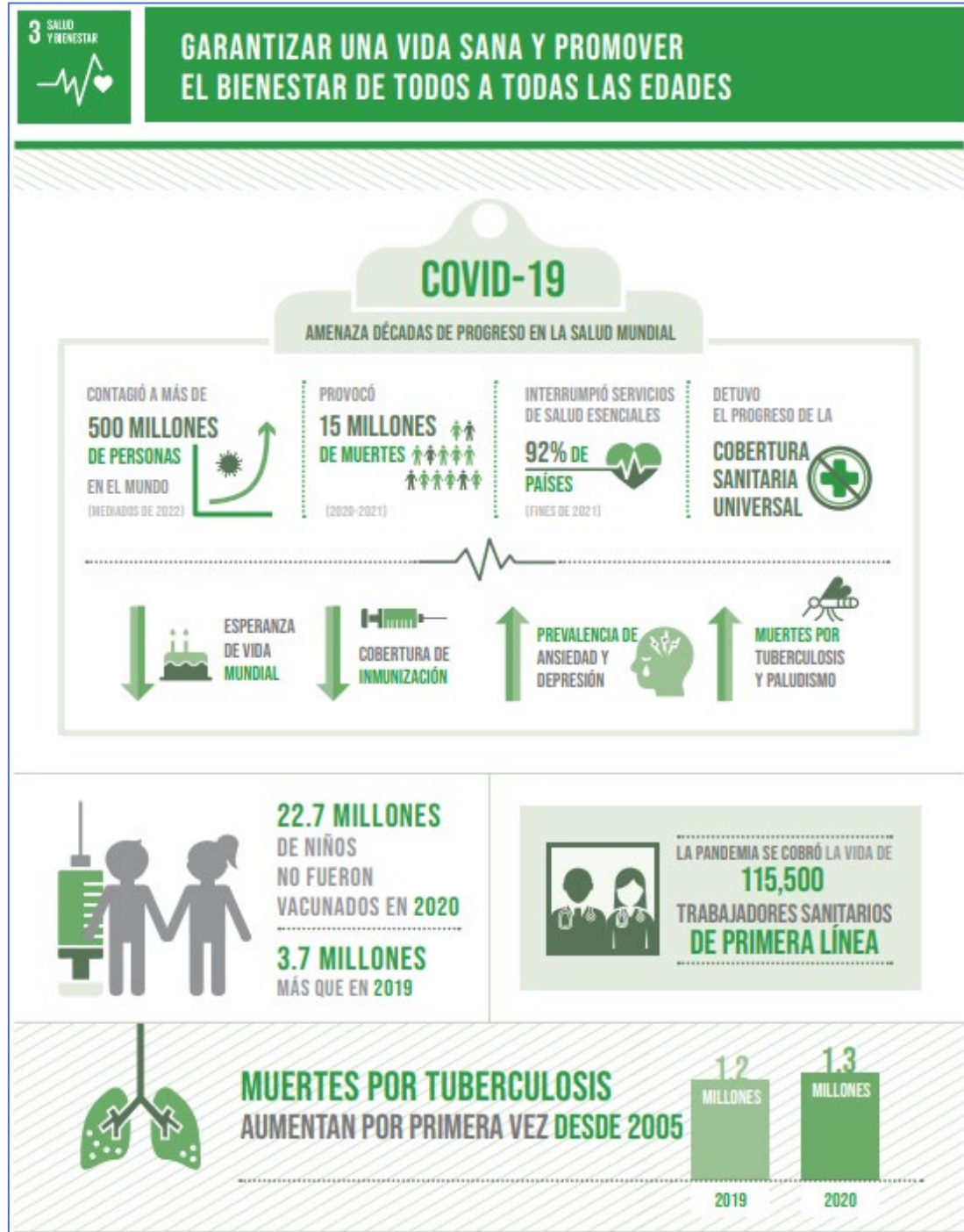

<b>OTROS INDICADORES CONTRIBUTIVOS A TENER EN CUENTA:</b>	
Niñas y niños cuentan con certificado de nacido vivo en línea	
Adolescentes entre 12 y 17 años, cuentan con DNI vigente	
Hombres y mujeres de 65 años a más, cuentan con DNI vigente	
Personas menores de 18 años con DNI, con discapacidad declarada, por sexo	
Personas mayores de 18 años con DNI, con discapacidad declarada, por sexo	
Proporción de recién nacidos que alcanzaron un peso mayor a 2500 gr, urbano y rural	
% de niños y niñas menores de 36 meses con vacunas básicas completas para su edad (incluye 1 dosis de BCG, 3 dosis de DPT, 3 dosis contra la Poliomieltis y 1 dosis contra el Sarampión).	80.9%
% de niños y niñas menores de 12 meses con vacunas básicas completas para su edad (incluye 1 Dosis de BCG, 3 Dosis de DPT y 3 Dosis contra la Poliomieltis).	79.1%
% Población joven de 15 a 29 años de edad afiliada a un seguro de salud	*
% Adolescentes de 15 a 19 años que ya son madres o están embarazadas por primera vez	*
Porcentaje de niños de 6 a 36 meses con prevalencia de anemia.	*
% de mujeres en edad fértil (15 a 49 años) con anemia	*
% de madres gestantes con anemia	*
% de niños y niñas menores de 6 meses con lactancia materna exclusiva, por área urbana y rural	*
% de niños y niñas menores de 5 años con desnutrición crónica (OMS), por área urbana y rural	20.9%
% de niñas y niños nacidos con bajo peso al nacer (< 2,5 Kg)	6.9%

<b>OTROS INDICADORES CONTRIBUTIVOS A TENER EN CUENTA:</b>	
% de niñas y niños menores de 36 meses con control de CRED completo para su edad	17.9%
% de niños y niñas de 6 a 36 meses con anemia	32.9%

<b>VIOLENCIA</b>	
Porcentaje de mujeres que sufrieron violencia, ejercida alguna vez por el esposo o compañero	53.9%
Porcentaje de mujeres que sufrieron violencia física y/o sexual, ejercida por el esposo o compañero en los últimos 12 meses	6.7%
Número de denuncias de violencia hacia la niñez y adolescencia por edad, sexo y procedencia, consolidadas en un Registro Unificado.	8,069
Nº de niños, niñas y adolescentes víctimas de violencia psicológica y física cuyas denuncias son atendidas por los CEM - MIMP	*
Nº de denuncias por violencia sexual a niños, niñas atendidas por los CEM - MIMP.	*
Nº de atenciones por violencia familiar y sexual a personas adultas mayores atendidas por el MIMP (CEM)	*
Nº de casos atendidos por violencia familiar y sexual hacia las mujeres	*
Prevalencia de la violencia física contra las mujeres jóvenes de 15 a 29 años de edad de parte de sus parejas	*
Nº de denuncias por violación sexual (víctimas hombres y mujeres)	416
Nº de denuncias por violación sexual (mujeres víctimas)	394
Nº de denuncias por violación sexual por estado en que se encontró a la víctima (muerta)	*
Nº de feminicidios	*

(\*) Por definir

## 4. TRABAJO DECENTE Y CRECIMIENTO ECONÓMICO (ODS 8)

Situación del ODS 8 al 2022



### OTROS INDICADORES CONTRIBUTIVOS A TENER EN CUENTA:

Gasto Social referido a las funciones de Saneamiento, Trabajo, Vivienda y Desarrollo urbano, Salud, Cultura y deporte, Educación, Protección social y Pensiones (Millones de soles) Devengado SIAF	*
Monto ejecutado en PP vinculados a servicios universales en salud y educación. PPE: PAN, SMN, Prevención y Control de Cáncer TBC - VIH SIDA, PELA Básica Regular, Incrementar el acceso de población 3 a 16 años a los servicios educativos públicos de la EBR, Inclusión de NN y jóvenes con discapacidad en la educación básica y técnico productiva, Acceso y uso de la Electrificación Rural, Acceso y uso adecuado de los servicios públicos de telecomunicaciones, Programa de Saneamiento urbano y rural. (millones de soles, devengado)	*
Monto ejecutado en programas presupuestales vinculados a infraestructura básica: saneamiento urbano y rural, electrificación rural y telecomunicaciones (millones de soles, devengado)	*
Monto ejecutado en proyectos de inversión. (millones de soles, devengado anual)	*
Producción agropecuaria (millones de soles)	*
TM de productos agrícolas y pecuarios (principales productos por volumen de producción - millones de toneladas)	*
Principales productos agrícolas de exportación (millones de US\$)	*
Porcentaje de superficie agrícola cultivada que conducen las mujeres por tipo de riego (bajo riego y seco)	*
Porcentaje de mujeres productoras agropecuarias por régimen de tenencia de parcelas	*
Porcentaje de superficie agrícola cultivada por mujeres y hombres destinada a la venta	*
Porcentaje de superficie agrícola cultivada por mujeres y hombres destinada al autoconsumo	*

(\*) Por definir